VISŲ ŠALIŲ PROLETARAI, VIENYKITĖS!

TAIKUS ATOMAS

IGNALINOS ATOMINĖS ELEKTRINĖS PARTINIO, LKJS, PROFSĄJUNGOS KOMITETŲ IR ADMINISTRACIJOS ORGANAS

Laikraštis įkurtas 1988 m. birželio 28 d. ✻ Nr. 21 (21) ✻ 1988 m. gruodžio 28 d. ✻ Trečiadienis ✻ Kaina 1 kap.

SU ARTĖJANČIAIS NAUJAISIAIS METAIS!

RAJONINĖJE KONFERENCIJOJE

Įvykusioje rajoninėje partinėje konferencijoje buvo aštriai svarstomas klausimas, problemos, kurios yra svarbios Sniečkaus gyventojams. Tai bendros programos sudarymas didelio mūsų delegatų aktyvumo rezultato dėka. Audringai vyko iškėlimo kandidatų į rajono partijos komiteto sudėtį balsavimas. Naujai išrinkto partijos komiteto sudėtyje 29 komunistai iš Sniečkaus, esant bendram 78 žmonių skaičiui, iš 17 — 6 kandidatai į rajono partijos komiteto narius, iš 12 — 6 revizijos komisijos nariai.

Rajono partijos komiteto sudėtyje Sniečkaus atstovai: I. Bradauskas, A. Kulakovas, J. Žilinas ir R. Kumpis.

Netikėtai mums, konferencijoje nuskambėjo RAPS pirmininko V. Stropaus žodžiai apie Ignalinos AE, kurie mums buvo netikėtais: „ ... ne taip velnias baisus, kaip jį piešia, būtina elektrinės kolektyvui dažniau susitikti su rajono darbuotojais, daugiau papasakoti apie savo darbą".

Šiuo pasiūlymu būtina pasinaudoti ideologinio darbo partijos komiteto sekretoriui ir „Žinijos" draugijos grupei.

Komunistų laukia dideli darbai realizuojant partinės konferencijos nutarimus, atsižvelgiant į tai, kad mitingų periodas persitvarkyme baigėsi.

Sėkmingam elektrinės kolektyvo užduočių ir problemų sprendimui, partinio komiteto nariai, cechų partiniai biurai ir partinės grupės turi dažniau lankytis darbo vietose ir darbininkų kolektyvuose.

R. Rozaras
LKP Ignalinos rajono komiteto narys
reaktorinio cecho meistras

Gruodžio 13 d. statybininkų klube įvyko Ignalinos partijos komiteto biuro narių susitikimas su Sniečkaus gyventojais. Dalyvavo: Valstybės saugumo komiteto viršininkas J. Bradauskas, Ignalinos autotransporto įmonės vairuotojas D. Braziulis L. Giros pirmininkas R. Vinciūnas, Vakarų statybos valdybos viršininkas J. Žilinas, Vilties kolūkio pirmininkas A. Kirkila, Ignalinos atominės elektrinės partinio komiteto sekretorius A. Kulakovas, Sniečkaus gyvenvietės Vykdomojo komiteto pirmininkas R. Kumpis, LKP Ignalinos RK pirmasis sekretorius G. Masiulis, Ignalinos pirmosios vidurinės mokyklos direktorius J. Repšys, RAPS pirmininkas V. Stropus, LKP RK antrasis sekretorius A. Svirinas, LKP RK sekretorius S. Ščiurova.

Biuro nariai papasakojo apie užduotis, kurias turi išspręsti rajono partinė organizacija, po G. Masiulio pasisakymo buvo atsakinėjama į pateiktus iš salės klausimus.

Žmones jaudino ne naujos problemos. Ne pirmą kartą buvo keliamas klausimas dėl lietuviško darželio Sniečkuje, taip pat lietuviškos mokyklos.

Ar ne tuo, dalinai, paaiškinama tai, kad čia mažai atvažiuoja gyventi specialistų iš Lietuvos? Taip pat su nekantrumu klausinėjo apie miesto vardo suteikimą Sniečkui.

Susitikimo momentui, visa komisijos medžiaga šiuo klausimu yra respublikos vyriausybės žinioje, sprendimas nebuvo priimtas.

Dominantis pokalbis užsimezgė dėl rajoninio laikraščio „Nauja vaga" rusų kalba prenumeratos, nepakankamo kiekio respublikinės spaudos kioskuose.

S. Ščiurova išreiškė nuomonę, kad silpnai buvo organizuota rajoninio laikraščio prenumeratos kampanija (gruodžio 1 d. iš 1375 prenumeratorių rajone, Sniečkuje, dėl kurio pirmoje eilėje ir buvo nuspręsta laikraštį leisti rusų kalba, tik apie 660 norinčiųjų).

Iš salės buvo pateikta nuomonė, kad prenumerata vyko silpnai todėl, kad rajoninis laikraštis nepanaudojo reklamai, „Energetiko" ir „Taikaus atomo", pavyzdžui, išleidžiant savo puslapį.

NAUDINGAS POKALBIS

Partijos komiteto adresu buvo išsakytos pastabos, kad maža praktinė pagalba suteikiama ideologiniais klausimais.

Nebuvo nepaliesta ir tema, dominanti visus be išimties, dėl praktinės pagalbos Armėnijai.

Be pasiusto būrio į nukentėjusį rajoną savanorių (Ignalinos AE ir Vakarų statybos valdyba), Vakarų statybos valdyba planuoja ilgalaikius darbus monolitinių namų statybos Kirovokane, aikštelės vyriausiu inžinieriumi paskirtas A. Prikazčikas.

Dėl žemės ūkio produktų kokybės V. Stropus pasakė, kad nitratų kiekis rajono produkcijoje normalus, išskyrus cukriniuose runkeliuose. Būna atvejų, kada net asmeniniuose sklypuose, kur nenaudojamos azotinės trąšos išauginama produkcija su tam tikru kiekiu nitratų. Jų kiekis priklauso nuo saulės aktyvumo.

Emocianalus buvo J. Žilino pasisakymas. Jis sutelkė dėmesį tam, kad būtina išspręsti Sniečkaus problemas. Užbaigti socialinės-kultūrinės paskirties objektų statybą, kad miestas būtų užbaigtas. Reikalinga išspręsti elektrinės saugumo problemas.

Jis išreiškė nuomonę, kad būtina apriboti prirašymą Sniečkuje, nes tai ne pracinamas kiemas, o atominės elektrinės eksploatuotojų gyvenvietė.

Dėl lietuviškos mokyklos patalpų, Žilinas pasakė, kad nėra pagrindo atiduoti laikinai mokyklai mokymo kombinato pastatą, daug geriau šiam tikslui tinka profesinė technikos mokykla. Vakarų statybos valdybos kolektyvas, esant teigiamam sprendimui, garantuoja šio objekto pridavimą iki rugsėjo 1 dienos. O tam, kad mieste tikrai skambėtų lietuvių kalba, būtinai reikalingas miesto vardo statusas.

Susitikimas praėjo dalykiškai. Biuro nariai išreiškė įsitikinimą, kad tokie susitikimai turi vykti reguliariai, ir jie teiks naudą, pakvies daug Sniečkaus gyventojų.

„Taikaus atomo" inf.

Pirmasis blokas dirba vidutiniu elektros apkrovimu — 1250 MW. Blokas Nr. 2, praėjus jodo duobės laikotarpiui, įjungtas į tinklą gruodžio 22 d. 5 val. 22 min. Negauta elektros energijos 92770 tūkst. kWh. Manoma, kad dėl šios prastovos yra kaltas reaktorinis cechas, kuris perjungdamas reaktoriaus dujų kontūrą padarė pažeidimą.

* * *

Gruodžio 19-25 dienomis išmetamos į atmosferą radioaktyvios medžiagos svyravo leistinomis normomis: inertinės radioaktyvios dujos nuo 3,3 iki 8,6 proc.; ilgaamžiai radionuklidai nuo 0,2 iki 1,2 proc.; 131 jodas nuo 1,7 iki 16,7 proc.

Gama spindulių dozės stiprumas Sniečkuje 9—11 mikro R/h.

Praėjusį šeštadienį įvyko steigiamoji Sniečkaus grupės „Vienybė" konferencija. Išrinkta grupės taryba iš šešiolikos žmonių.

Priimtos trys rezoliucijos: dėl įkūrimo Sniečkuje socialistinio judėjimo už persitvarkymą Lietuvoje grupės „Vienybė"; „Dėl lietuvių ir kitų kalbų vartojimo" Įsako projekto ; dėl Sniečkaus gyventojų užimtumo. Rezoliuciją dėl užimtumo pasiuntė Vidutiniųjų mašinų gamybos ministerijai, Atominės energetikos ministerijai ir Lietuvos TSR Ministrų Tarybai. Rezoliuciją dėl kalbos pasiuntė Lietuvos TSR Aukščiausiąjai Tarybai.

METAI PRABĖGO — PLANUOJAME ATEINANTIEMS

Einamaisiais metais gyvenvietėje išaugo nauji gyvenamieji namai, socialinės-kultūrinės paskirties objektai. Tituliniame sąraše numatyta atiduoti 26 gyvenamieji namai, kurių plotas sudarys 50200 kv. metrų, tai sudaro 840 butų. Dabar ruošiami atiduoti eksploatacijai keturi namai, užplanuoti IV ketvirtyje.

Atiduota eksploatacijai maisto prekių parduotuvė, pastatas Nr 30 A, individualios apsaugos priemonių sandėlis, nežinybinės apsaugos pastatas, vaikų darželis 320 vietų trečiajame mikrorajone, kapinės.

Mėnesio pabaigai paskirta valstybinė komisija, kuri turės priimti į eksploataciją pagrindinį ligoninės korpusą, centrinį sterilizavimo korpusą.

Baigiami darbai duonos kombinate, pirties-sveikatingumo komplekse. Šiais metais turi būti pasirašytas prekybos centro objektų trečiajame mikrorajone; 100 sėdimų vietų valgyklos su ūkiniu pastatu, gyvenamųjų namų eksploatacijos kontoros priėmimo aktas.

Sekantiems metams perkelta du socialinės-kultūrinės paskirties objektai: profesinė technikos mokykla 600 vietų ir ūkinis blokas, pastatas 61 B pirmajame mikrorajone.

Atlikus koregavimą (ryšium su trečiojo bloko konservavimu) į 1989 metų titulinį sąrašą įtraukti sekantys objektai.

Pirmosios eilės statyba:

I ketvirtis
gyvenamasis namas 57 I mikrorajone;

II ketvirtis
gyvenamasis namas 37 I mikrorajone;

IV ketvirtis
gyvenamieji namai 31, 36, prekybos centras (vaistinė daržovės, lydimosios prekės) past. 124 ž I mikrorajone.

Antrosios eilės statyba:

I ketvirtis
greitosios pagalbos stotis; priestatai — kavinė, past. 59 A, B, V, gyvenamasis namas 52 III mikrorajone;

II ketvirtis
gyvenamieji namai 53 V, G, 58, priestatai, past, 85, 88, mokykla 1176 moksleiviams su baseinu, past. 49, vaikų darželis, past. 50 III mikrorajone; pionierių stovykla;

III ketvirtis
gyvenamieji namai 46, 74, 99 III mikrorajone;

IV ketvirtis
gyvenamieji namai 47 A, B, V, 75, parduotuvė, past. 86 A III mikrorajone; automatinė telefonų stotis I mikrorajone.

AR ŠILTAI JUS PRIĖMĖ DELYJE?

Lapkričio mėnesyje M. Gorbačiovas pabuvojo su vizitu Indijoje. Šį vizitą lydėjo tarybinės kultūros ir sporto festivalis. Nuostabioje tautų draugystės šventėje ir Sniečkus įsiliejo siauru kaspinėliu. Du mūsų sporto meistrai, TSRS sportinės profsąjungų draugijos čempionai Nataša Kovalenkova ir Sergejus Jeriomkinas buvo sportinės delegacijos nariais.

Susijaudinimas, kurį jauti staiga patekus į kitą pasaulį, dalinai persiduoda pašnekovui, kuris noriai klauso pasakojimo apie kelionę. Visi mes žinome, kad iš tūkstančio „kaip ten, pas juos" pirmiausiai kažkodėl pateikia kas nežymiausia. Ir tik palaipsniui, ne iš karto, vis aiškiau išsiryškina „tas" pasaulis, kur kitaip tiki, ne tą valgo, žiūri kitus filmus ir dainuoja dainas.

Štai ir jie, iš sportinės mokyklos, kuriems Nataša ir Sergejus pasakojo apie kelionę, klausimai buvo nuoširdūs ir juokingi, o mes visi, suaugusieji, vienodai jaudindamiesi ir su įdomumu išklausėme atsakymus. Kokios spalvos ten valgomieji ledai? O-o, pačių įvairiausių spalvų — rožiniai, žali, geltoni, juostelės formos, — ir kainuoja ne brangiau, kaip pas mus. Ar jojo Nataša ir Sergejus drambliu? Taip, žinoma. Parlamentiniame zoologijos sode Delyje tam yra specialus dramblys. Sergejus pasakoja, kad kažkoks užsienietis panorėjo joti kartu su jais, bet dramblys niekaip nenorėjo atsiklaupti ant kelių. Tada zoologijos sodo lankytojas apėjo dramblį ir patraukė jį už uodegos. Nustebęs gyvulys straubliu numetė skriaudiką kokių penkių metrų nuotoliu. Zoologijos sodo tarnautojas stengėsi konfliktą užglostyti ir pasiūlė šiam žmogui savo paslaugas, bet jam jau prabėjo noras važinėtis su drambliu.

Nataša ir Sergejus aplankė šešis Indijos miestus. Pirmiausiai lėktuvas reisu iš Maskvos nusileido Kalkutoje, po to sekė Bogdogra, Gontokas, Infalas, Katakas ir, pagaliau, Indijos sostinė — Delis. Visi išvardinti miestai — tai valstijų sostinės, ir kiekvienoje sportinė delegacija iš TSRS, parodė savo programą. Rinktinę sudarė meninės ir sportinės gimnastikos, sambo, akrobatikos atstovai ir šuolininkai ant batučio — viso 26 žmonės. Iš Lietuvos, be mūsų akrobatų, festivalio delegatu tapo Sigita Kubiliūtė — meninė gimnastika.

Mūsų sportininkams išlipus iš autobusų, lydėjo minios norinčių juos pamatyti. Kas tiesė ranką, norėdamas gauti ženkliuką, kas tiesiog šeip sau, nejaugi tikras? Tokia nuomonė apie draugystę ir bendradarbiavimą. Eini per tiltą, eini kartu su manimi — reiškia toks pats, kaip ir aš, sveikas, štai mano ranka.

Nebuvo miesto, kad pažiūrėti TSRS rinktinės pasirodymų būtų laisva vieta. Gerai įrengti asmeniniai stadionai talpino po 50 tūkst. ir daugiau žiūrovų, o žmonės vis stovėjo ir sėdėjo ant laiptelių praėjimuose, laiptinėse ir visur, kur tik galima buvo. Mūsų akrobatai parodė savo visas paskutines kompozicijas, tačiau rinktinės dalyvių

(Nukelta į 2 psl.)

AR ŠILTAI JUS PRIĖMĖ DELYJE?

(Atkelta iš 1 psl.)

pasirodymai buvo taip sudaryti, kad programa atrodė kaip vienas ištisas sumanymas, sportinis renginys.

Viskas, kas tarybinis, Indijoje domina. Nueiti paklausyti tarybinio dainininko arba pažiūrėti sportininko atliekamų programų, jeina į minimalų prestižo bagažą. Vienok, pasakoja Sergejus, Guachatyje jiems nerekomendavo ypatingai vaikštinėti po parduotuves toli nuo autobuso. Ten veikia grupuotės, kitaip žiūrinčios į Sąjungą. Bet pasirodymas Guachatyje praėjo su dideliu pasisekimu.

Tačiau nuostabiausius prisiminimus Natašai ir Sergejui paliko Delis. Keturiolika šventės dienų, iš kurių dešimt — buvo visiškai laisvos, be pasirodymų. Po gerai įsimintino visiems festivalio Delyje, kur sportinė rinktinė buvo tik dalelė tarp bendros tarybinių artistų masės, staiga tokios nepaprastos atostogos. 8.30 val. — rytinė mankšta, o toliau — daryk, ką nori. Maistą gaminome sau patys, po to vaikščiojome po miestą, šviečiant švelniai žiemos saulei, su basutėmis, vakarais žiūrėjome viešbutyje filmus kabeliniu televizoriumi. Visiškai nelauktai pasirodė transliacija Delio televizijoje Maskvos parado ir Spalio švenčių demonstracijos. Vaikinai, prilipę prie ekranų, tikriausiai, pirmą kartą pajuto didžiulį susidomėjimą šia laida. „Kada toks atstumas, viskas priimama kažkaip patriotiškiau", — sako Sergejus.

Lapkričio 22 d. tarybinė delegacija išskrido į Maskvą. Praeityje — neužmirštamos dvidešimt dienų. Argi visus įspūdžius šios nuostabios išvykos Sniečkaus sportininkai papasakos viename susitikime, viename straipsnyje?

Paskutinis klausimas: kaip atrodo šiuolaikinė moteris Indijoje? Moteris — indė retai nešioja apsirengusi europietiškai. Ji nešioja sarį, tokį senovišką, kaip ir pati Indija.

T. Višneveckaja

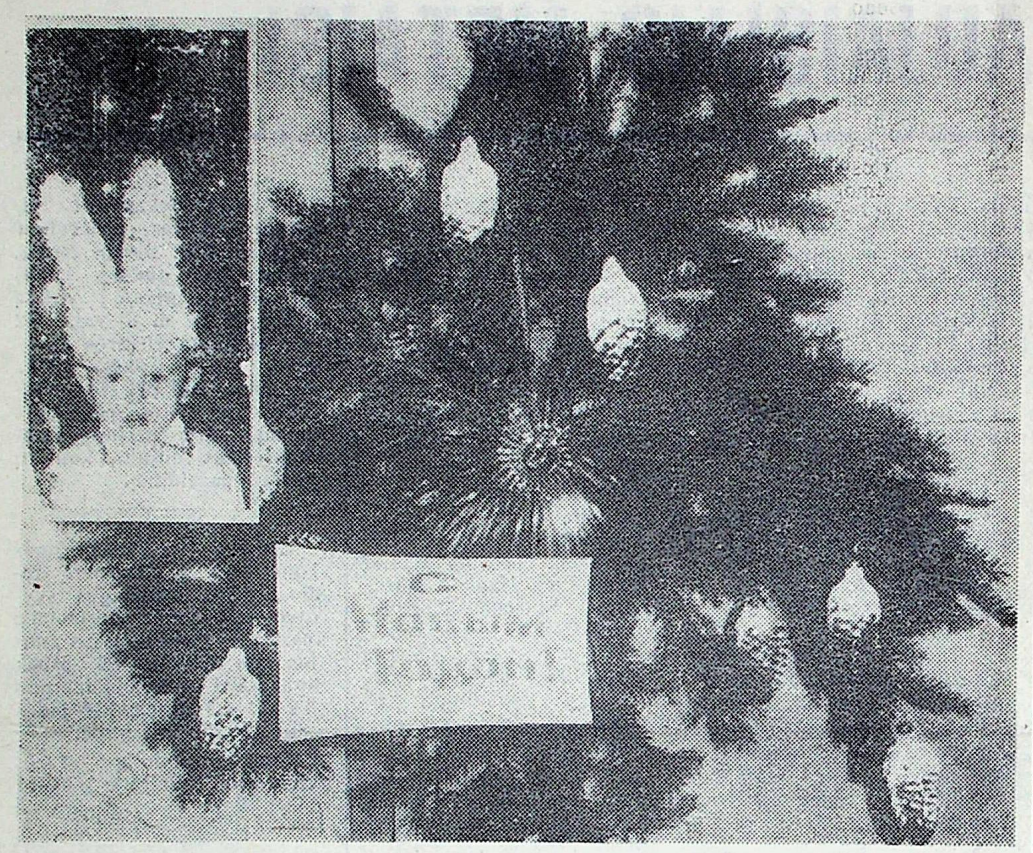

IEŠKO NAUJŲ FORMŲ

Malonūs įvykiai laukia mūsų Ignalinos atominės elektrinės jaunimo klubo „Orbita". Jau priimtas sprendimas, kad nuo Naujųjų metų bus atiduota viena patalpa, kuri yra greta bendrabučio, Festivalio gatvėje Nr. 6. Ir iš karto bus įgyvendintos seniai sumanytos priemonės. Pilnu pajėgumu pradės dirbti ilgai laukti rateliai, sekcijos.

Beveik visą aukštą užims laboratorijos ir fotoklubas, kuriam vadovaus reaktorinio cecho inžinierius S. Bugajevas. Šiame klube galės mokytis fotografijos meno ir vaikai, ir suaugę.

Bus įrengtas vaikų žaidimo kambarys jaunų tėvų vaikams, kuriuos jie galės palikti kuriam laikui — užsiėmimų klube arba priemonių pravedimo metu. Vaikų priežiūros paslaugos bus nemokamos tiems, kurie yra meno saviveiklos kolektyvų nariais. Vaikai bus priimami nuo trejų metų, maždaug nuo 17 val. iki 23 val.

Naujiena vaikams ir suaugusiems taps vaikų lėlių teatras (artistais bus patys vaikai). Nors yra mintis organizuoti suaugusiųjų grupę iš vaikų darželių muzikos darbuotojų. Ši idėja pribrendo jau seniai. Tačiau kaip ir daugeliu atvejų, jos įgyvendinimo problemą sudarė patalpų trūkumas. Pagal sutartį, Daugpilio lėlių rūmų „Chemikas" artistai jau du kartus pabuvojo Sniečkuje. Lėlių teatras parodė savo spektaklius. Ir vienoje tokių peržiūrų į klubo vadovą kreipėmės su prašymu organizuoti tokį teatrą čia, Sniečkuje. Dalis lėlių buvo užsakyta Maskvoje ir štai jos jau laukia su nekantrumu, kada aktorių mokančios rankos padarys jas gyvomis įdomiuose spektaklių, pasakų personažuose. Užsakymus nedidelėms lėlėms įvykdys vietiniai liaudies meistrai.

Kai kurios patalpos padės praplėsti jau veikiančių ratelių galimybes. Tai izostudija, VIA, muzikos studija ir kiti.

Bus atidarytos dirbtuvės „Pasidaryk pats", kur siūlomas savistovis televizijos ir radijo aparatūros remontas.

Reikia papildomų patalpų kostiumų matavimui, sandėliui. Taip, kad laisvos vietos ir vėl nebus. Mūsų pokalbio metu klubo direktorė N. Protasova pasakė, kad taip viską suplanavome, kad net ir patalpų maža. Taip, kad įgyvendinti daugybės įdėjų ir planų nebus kur.

Didelė problema klubui yra finansinės operacijos. Pirkinių pasirinkimo, sumos dydžio atsiskaitant pervedimu, apribojimas — tai nepasiteisinusi užsakymų sekantiems metams sistema, tiesiog surišanti rankas.

Prieš Naujus metus klubui bus įtemptos dienos. Nuo gruodžio 26 d. prasidės elektrinės padalinių šventiniai vakarai. Nuo sausio 2 d. — vaikų rytmečiai. Numatoma, kad apsilankys 5400 vaikų. Šiais metais numatytas apmokamas įėjimas — 50 kap., išskyrus daugiavaikes ir nepilnas šeimas, o dovanėles visi gaus nemokamai.

Sausio 3 d. baigiamojoje cechinės meno saviveiklos apžiūros metu bus parodyti geriausi numeriai. Tokios apžiūros — sena tradicija elektrinėje. Vis mažiau kreipiamas jai dėmesys, todėl klubas ir šia kryptimi dirbs kūrybiškai, ieškos naujų meno saviveiklos pravedimo talantų.

O. Docenko

PATAISYMAS

„T. A." 19 numeryje, remiantis kadrų skyriaus duomenimis, atspausdintos žinios apie Ignalinos AE darbuotojų pabuvojimą medblaivykloje.

Matyt, kažkuri grandis blogai vykdė pareigas, ir paaiškėjo, kad V. Michailovo vardu, kuris dirba operatoriumi chemijos ceche, pasivadino kitas žmogus, apie kurį kol kas žinių nėra.

PERSITVARKYMO ŽIBINTUVĖLIS

Šešta valanda vakaro. Eilė. Prekystalis. Eilė. Kasa. „Zinai! Daugiau čekių nemuški" Eilė. Pynė už nugaros. Kumštelėjimas į šoną. Tik ką nupirktas kepaliukas išslysta ir krenta ant jūsų kojos.

Patogiai įsitaisęs namuose ant sofos, jūs galvojate apie kepaliuką ir apie kažką mėlyno atspalvio ant pėdos. Tai nuteikia filosofinių minčių srautui.

Įdomu, kiek duos, jeigu šiuo kepalu trenkti į veidą, į tą vietą, iš kur dygsta ausys? Jeigu teismas pripažins nusikaltimą, padarytą su plyta, tai daug. Jeigu maisto produktu, kam maža vilties, tai mažai. O gal nereikia? Gal palikti „gydymo kursą" Siaurės ledynų pietinių pakrančių kurortą labiau norintiems? Gal įsilaužti pas duonos kombinato direktorių. Ir gal su manuoju kepalu sutrupinti jo kabinete ąžuolinį pavyzdį.

— Kas tai?! Iš ko jūs tai gaminate? Kuo jūs tai gaminate?

— Mūsų produkcija atitinka standartus...

— Gelžbetoninių gamyklų?

Mūsuose ne taip. Pakėlė atlyginimą, sumažėjo darbo našumas. Didiname darbo našumą, kyla kainos. Mes labai gerai gyvename. Mūsų labai aukštas gyvenimo lygis. Jį reikia dar aukščiau pakelti. Į ne visiems pasiekiamą aukštumą? Trečius metus galvoja, kaip pakelti. Kainas. Ir nepersitempti. Kad nepersitempti, reikia mesti. Mes visą laiką kažką metam. Metėm gerti, reikia mesti rūkyti. Kol metame rūkyti, jau reikia mesti valgyti cukrų. O kaip jį mesti, jeigu jo nėra? Tiksliau jis yra, bet jo kaip nėra. Nėra plačiajai darbuotojų masei. Yra siaurai naminės gamintojų ir spekuliantų masei. O ką daryti su uogomis ir vaisiais? Sūdyti? Ar pūdyti? RAPSo pavyzdžiu.

Mes labiausiai skaitanti šalis. Tam sudarytos visos sąlygos. Eilės, be kurių mes gyventi negalime. Transportas, kuris atvirkščiai mums, niekur neskuba. Darbo laikas, betikslis ir tąsus lyg smala.

Mes metais piešėme Londono rūko puikumą. Ir taip įsitraukėme į šį įdomų reikalą, kad nepastebėjome, kaip jis išnyko pas juos. Ir atsirado pas mus. Tėvynės gamybos rūkas yra pagerintos naudojimo kokybės — lengvai įsisavina jį suaugusieji ir vaikai. Nereikia nei respiratorių, nei priešcheminių kombinezonų.

Ir ko tik mūsų rūke nėra. Ir švino, ir arseno, ir rūgščių. Ir pradėta prieš juos negailestinga kova. „Aš juos!" — pareiškė TSRS Sveikatos apsauga. „Aš juos", — dudena chemijos pramonės veikėjai su dujokaukėmis. Ir vaiko sujžūlėjusius rūkorius iš visuomeninių vietų į visuomeninio naudojimo ir atvirkščiai.

„Rūkymas atitinka kvėpavimą išmetamomis dujomis!" Tiesiog nežinai, kas geriau. Prisiglausti prie išmetamo vamzdžio. Ar iššokti į gatvę. Įtraukti oro visa krūtine... Bus dešimties gyvenimo metų ekonomija. Jeigu anksčiau nesusiriešim. Nuo neišaiškinto objekto dešroje. Kuri po dešimt už kilogramą. O anksčiau trirublinės nevalgėme. Šitos taip pat nevalgo. Net vėžiai. Todėl ir išnyko. Kad nevalgėme. Mes irgi išnyksime. Jeigu nevalgysime. Mums įrodinėja atvirkščiai. Kad visko nesuvalgytume? „Mažiau valgykite — ilgiau gyvensite. Mes per daug valgome!" Todėl nieko ir nėra. Krabus sušveitėme iki stagnacijos. Ikrus — stagnacijos metu. Dabar kas liko baigiame. Kefyras dar liko. Dėžėmis geriame. Dešimtąsias laipsnio gaudome.

Keičiant sudedamųjų skaičių vietas, suma nesikeičia. Aritmetikoje. O gyvenime? Jeigu kažko balto pridėti į vandenį — gaunasi pienas. Jeigu įpilti į tą baltą — gaunasi grietinėlė. O jeigu nepilti? Gausis pienas? Matoma. Bet neįtikėtina.

Šalyje staigiai pakilo sunaudojimas. To paties. Iš krano. Ir kur jo tik nepila. Ir be tikslo pila. Ir į alų pila. Iš tribūnų taip pat pilsto. Aralo jūrą beveik išpilstė. Kaspijos kol kas neišpilstė. Pakeisti Šiaurės upių tėkmę. Visuomenė neleidžia. Bijo užspringti? Pasekmėse? Greitai vanduo bus su talonais. Litrą į suvestinę (daugiau negalima — permirks). Kubinį metrą — iš tribūnos. Pranešėją į traktorių ir pirmyn. Plantacijų įsisavinti.

O kodėl mūsuose tokie blogi... „Anksčiau nuo žmogaus, pateikusio tokius negerus klausimus, geraširdžiai piliečiai išsisklaidydavo. „Ne mūsų žmogus! Centrinės žvalgybos agentas arba pagaliau — bananų respublikos rezidentas". Žinoma, nuo jų neįprasto košmaro atsibundi ir patenki į mūsų. Privilegija.

O dabar ne. Nėra nei klausimų, nei šaldytuvų, nei automašinų. Nei blogų, nei tuo labiau, gerų. Už tai yra kooperatyvai. Jie gali ne tik kelnes, įtariamas kepures „a lia Sarikas" ir magnetofono kasetes. Ištisi kombinatai tapo staiga kooperatiniais. Įrengimai valstybiniai. Darbininkai — valstybiniai. Atlyginimas irgi. Ir direktorius — sava. Nomenklatūrinis. O produkcija — kooperatyvinė. Ir ne kažkokios nuobodžios veržlės, varžtai. O mėsa. Ir ta, iš kurios... Visa mykianti, kriuksinti ir kita tapo asmenine. Tiktai kanopos ir ausys paliko. Valstybiniais. Kodėl? Todėl, kad „kodėl"?? Vienok, valdininkas žino viską. Žino kiek 2000 metais kvadratinių, kubinių ir apvalių metrų neužteks. Ir kokio ilgumo bus eilės. Ir kiek išsiplės pramonės siūlomas asortimento deficitas.

Žmonės amžiais svajojo apie pieno upės su kisieliaus krantais. Ir pasaka pasidarė tikrove. Beveik. Pradėjo tekėti mazuto upės su sulfatonitratiniais krantais. Pulti į šį rojų (paslydus nuo konservų dėžutės). Sumykti iš laimės, apsvaigus nuo benzino aromato. Ant plastiko ramunėlės pri[illegible]nosį nutupia drugelis. Ant pilvelio — kokybės ženklas. Ciaudom. Išsigandęs nuskrenda. Lieka melsvai pilkas šleifas. Horizonte matyti pilka didybė. Viduramžių piramidė? Och, tai gamybos kombinatas. Ir ką jis: gamina? Nieko? Ne ten ir ne taip pastatė? Bet už tai pats didžiausias pasaulyje? Ir netgi Gimtojoje?! O, koks mąstas! Kokie maštabai! Kokie nuostoliai!

JAUNŲJŲ KŪRYBA

Jaunimo klube „Orbita" dirba literatūrinis ratelis. Pirmiausiai buvo mintis įkurti literatūrinį susivienijimą, bet susirinko nedidelis kūrybinis kolektyvas. Ir štai kiekvieną antrąjį ir ketvirtąjį trečiadienį klubo svečių kambaryje prie arbatos puodelio svarstomos poezijos naujienos, plunksnos mėgėjų darbai. Ratelio veiklą planuojama išplėsti. Jau įvyko pirmasis susitikimas su klubo „Būkim pažįstami" lankytojais, literatūrinio ratelio nariai dalyvauja kuriant scenarijus kultūrinėms- masinėms priemonėms. Naujų metų išvakarėse įkuriamas savas literatūrinis laikraštis.

Vieną kartą mėnesyje ratelio užsiėmimus praveda Žurnalistų sąjungos narys iš Vilniaus V. Čubarovas. Konsultaciją suteikė žurnalo „Litva literaturnaja" poezijos skyriaus vedėjas V. Asovskis. Taip, kad literatūriniame ratelyje galima ir pasimokyti, šlifuoti savo sugebėjimus. Šiandien, Naujųjų metų išvakarėse, mes spausdiname literatūrinį jumoristinio žanro mėginimą vieno ratelio dalyvio — Vadimo Makarenkos (sutrumpintas variantas).

ARTĖJA ŠVENTĖ...

Ar būtina kiekvienais metais prieš Naujus metus kirsti milijonus jaunų eglaičių. Ypatingai opus šis klausimas, kraštuose, teritorijose, kuriose mažai miškų (Vakarų Europos šalys, Pabaltijo respublikos), beveik visus miškus reikia sodinti, auginti vietiniams gyventojams.

Papuošta šaka, šakelių kompozicija, gali papuošti jūsų namus neblogiau, kaip nukirsta eglutė, tačiau tokiu būdu jūs išsaugosite mūsų turtą — mišką. Praėjus vos kelioms dienoms po šventės, sunku žiūrėti į prie kiekvieno namo išmestas, nudžiuvusias, be spyglių eglutes.

Lietuvos TSR Ministrų Tarybos nutarimu Nr. 278, 1982 m. rugsėjo 30 d. ir jo papildymu Nr. 118, numatyta, kad už spygliuočio medžio nukirtimą gruodžio mėnesyje, sudarant miškų ūkiui nuostolį, skiriama pažeidėjui bauda, skaičiuojant dvigubai. Pavyzdžiui, už medį, kurio kamieno skersmuo nuo 4,1 iki 8 cm., nuostolio suma sudaro 36 rublius, o bauda — 72 rublius.

Įsigykite naujametines eglutes parduotuvėse! Reikalaukite talonų, kuriuose būtų atžymėta įsigijimo data.

Ignalinos AE miško baro darbuotojai

SKELBIMAI

Sukarintai gaisrininkų daliai Nr. 18 reikalingi:

— vairuotojai, gaisrininkai (iki 30 metų), turintys vidurinį išsilavinimą, grįžę iš Armijos, sudaroma sutartis ne trumpesniam kaip 3-jų metų laikotarpiui;

— inspektoriai gaisrų profilaktikai (iki 33 metų), turintys aukštąjį išsilavinimą.

Važiuoti autobusu Nr. 1 iki sustojimo — 185 pastatas, Ignalinos AE, telef. 27372, 28041, 28051.

* * *

Veteranų gatvėje, prie viešbučio, atidaryta maisto prekių parduotuvė „Renetas". Organizuotas vaisių, prieskonių, mėsos, žuvies, vaisių ir žuvies konservų pardavimas; dirba sulčių skyrius.

Redakcijos adresas: 234760, Lietuvos TSR Ignalinos rajonas, Sniečkus, Ignalinos atominė elektrinė tel. 29157, 31714 Laikraštis leidžiamas lietuvių ir rusų kalbomis trečiadieniais.

Iškilioji spauda. Formatas A-8. Apimtis — 0,25 spaudos lanko. Tiražas 200. Užsakymo Nr. 1955. Rinko ir spaudė Utenos spaustuvės Švenčionių filialas: Švenčionys, Vilniaus 36/1. Telefonas 51214. Indeksas 67238.

Redaktorė O. BERIOZA